



**EXPEDIENTE N°** : 1452-2017-OEFA/DFSAI/PAS<sup>1</sup>  
**ADMINISTRADO** : GLP ENERGÍA S.A.C.<sup>2</sup>  
**UNIDAD FISCALIZABLE** : ESTACIÓN DE SERVICIOS CON GASOCENTRO DE GLP  
**UBICACIÓN** : DISTRITO DE JOSE LEONARDO ORTÍZ, PROVINCIA DE CHICLAYO Y DEPARTAMENTO DE LAMBAYEQUE  
**SECTOR** : HIDROCARBUROS LIQUIDOS  
**MATERIA** : RESPONSABILIDAD ADMINISTRATIVA  
MEDIDA CORRECTIVA  
REGISTRO DE ACTOS ADMINISTRATIVOS

Lima, 31 JUL. 2018

**VISTO:** El Informe Final de Instrucción N° 0105-2018-OEFA/DFAI/SFEM, escrito de GLP Energía S.A.C de fecha 02 de marzo de 2018.; y,

## I. ANTECEDENTES

1. El 9 de octubre del 2015, la Oficina Desconcentrada de Lambayeque del Organismo de Evaluación y Fiscalización Ambiental - OEFA (en adelante, **OD Lambayeque**) realizó una supervisión regular (en adelante, **Supervisión Regular 2015**) a la unidad fiscalizable Estación de Servicios con Gasocentro de GLP de titularidad de GLP Energía S.A.C. (en adelante, **el administrado**) ubicado en Fundo Casa Blanca y Saran km 02 Carretera a Ferreñafe, distrito de José Leonardo Ortiz, provincia de Chiclayo y departamento de Lambayeque. El hecho detectado se encuentra recogido en el Acta de Supervisión Directa s/n<sup>3</sup> (en adelante, **Acta de Supervisión**) y en el Informe de Supervisión N° 049-2015-OEFA/OD<sup>4</sup> Lambayeque del 31 de agosto de 2015 (en lo sucesivo, **Informe de Supervisión**).
2. Mediante el Informe Técnico Acusatorio N° 082-2016-OEFA/OD LAMBAYEQUE<sup>5</sup> del 31 de agosto de 2016 (en lo sucesivo, **ITA**), la OD Lambayeque analizó el hallazgo detectado durante la Supervisión Regular 2015, concluyendo que el administrado habría incurrido en una supuesta infracción a la normativa ambiental.
3. A través de la Resolución Subdirectoral N° 1761-2017-OEFA/DFSAI/SDI<sup>6</sup> del 30 de octubre de 2017, notificada el 22 de noviembre de 2017<sup>7</sup> (en lo sucesivo, **Resolución Subdirectoral**) la Subdirección de Instrucción e Investigación de la Dirección de Fiscalización, Sanción y Aplicación de Incentivos (ahora, Subdirección de Fiscalización en Energía y Minas) inició el presente procedimiento administrativo sancionador (en adelante, **PAS**) contra el administrado, imputándole a título de cargo la presunta infracción contenida en la Tabla N° 1 de la referida Resolución Subdirectoral.

1 H.T. I01-40982.

2 Registro Único de Contribuyentes N° 20561337714.

3 Anexo 2 del archivo "Informe de Supervisión Directa N° 049-2015-OEFA", contenido en el disco compacto que obra en el folio 19 del expediente.

4 Páginas 1 al 11 del archivo "Informe de Supervisión Directa N° 049-2015-OEFA", contenido en el disco compacto que obra en el folio 19 del expediente.

5 Folios 1 al 18 del expediente.

6 Folios 20 al 26 del expediente.

7 Folio 27 del expediente.





4. El 09 de febrero de 2018, la Autoridad Instructora notificó al administrado el Informe Final de Instrucción N° 0105-2018-OEFA/DFAI/SFEM<sup>8</sup> (en adelante, **Informe Final**).
5. El 02 de marzo de 2018, el administrado presentó descargos<sup>9</sup> al Informe Final (en adelante, **escrito de descargos**).

## II. NORMAS PROCEDIMENTALES APLICABLES AL PAS: PROCEDIMIENTO EXCEPCIONAL

6. El presente PAS se encuentra en el ámbito de aplicación del artículo 19° de la Ley N° 30230, Ley que establece medidas tributarias, simplificación de procedimiento y permisos para la promoción y dinamización de inversión en el país, por lo que corresponde aplicar al mismo las disposiciones contenidas en la citada Ley, en las "Normas Reglamentarias que facilitan la aplicación de lo establecido en el Artículo 19° de la Ley N° 30230", aprobadas por Resolución de Consejo Directivo N° 026-2014-OEFA/CD (en lo sucesivo, **Normas Reglamentarias**) y en el Reglamento del Procedimiento Administrativo Sancionador del Organismo de Evaluación y Fiscalización Ambiental – OEFA, aprobado por Resolución Consejo Directivo N° 027-2017-OEFA/CD (en lo sucesivo, **RPAS**).
7. En ese sentido, se verifica que la infracción imputada en el presente PAS es distinta a los supuestos establecidos en los literales a), b) y c) del Artículo 19° de la Ley N° 30230, pues no se aprecia que la supuesta infracción genere daño real a la salud o vida de las personas, se trate del desarrollo de actividades sin certificación ambiental o en zonas prohibidas, o que configuren el supuesto de reincidencia. En tal sentido, en concordancia con el artículo 2° de las Normas Reglamentarias<sup>10</sup>, de acreditarse la existencia de infracción administrativa, corresponderá emitir:
  - (i) Una primera resolución que determine la responsabilidad administrativa del infractor y ordene la correspondiente medida correctiva, de ser el caso.
  - (ii) En caso de incumplirse la medida correctiva, una segunda resolución que sancione la infracción administrativa.

<sup>8</sup> Folio 29-33 del Expediente

<sup>9</sup> Folio 36-43 del Expediente

<sup>10</sup> **Normas reglamentarias que facilitan la aplicación de lo establecido en el Artículo 19° de la Ley N° 30230, aprobadas por la Resolución de Consejo Directivo N° 026-2014-OEFA/CD**

**"Artículo 2°.- Procedimientos sancionadores en trámite**

*Tratándose de los procedimientos sancionadores en trámite en primera instancia administrativa, corresponde aplicar lo siguiente:*

*2.1 Si se verifica la existencia de infracción administrativa en los supuestos establecidos en los literales a), b) y c) del tercer párrafo del Artículo 19 de la Ley N° 30230, se impondrá la multa que corresponda, sin reducción del 50% (cincuenta por ciento) a que se refiere la primera oración del tercer párrafo de dicho artículo, y sin perjuicio de que se ordenen las medidas correctivas a que hubiere lugar.*

*2.2 Si se verifica la existencia de infracción administrativa distinta a los supuestos establecidos en los literales a), b) y c) del tercer párrafo del Artículo 19 de la Ley N° 30230, primero se dictará la medida correctiva respectiva, y ante su incumplimiento, la multa que corresponda, con la reducción del 50% (cincuenta por ciento) si la multa se hubiera determinado mediante la Metodología para el cálculo de las multas base y la aplicación de los factores agravantes y atenuantes a utilizar en la graduación de sanciones, aprobada por Resolución de Presidencia del Consejo Directivo N° 035-2013-OEFA-PCD, o norma que la sustituya, en aplicación de lo establecido en el segundo párrafo y la primera oración del tercer párrafo del artículo antes mencionado.*

*En caso se acredite la existencia de infracción administrativa, pero el administrado ha revertido, remediado o compensado todos los impactos negativos generados por dicha conducta y, adicionalmente, no resulta pertinente el dictado de una medida correctiva, la Autoridad Decisora se limitará a declarar en la resolución respectiva la existencia de responsabilidad administrativa. Si dicha resolución adquiere firmeza, será tomada en cuenta para determinar la reincidencia, sin perjuicio de su inscripción en el Registro de Infractores Ambientales. (...)"*





8. Cabe resaltar que, en aplicación de lo dispuesto en el artículo 19° de la Ley N° 30230, la primera resolución suspenderá el PAS, el cual sólo concluirá si la autoridad verifica el cumplimiento de la medida correctiva, de lo contrario se reanudará quedando habilitado el OEFA a imponer la sanción respectiva.

### III. ANÁLISIS DEL PROCEDIMIENTO ADMINISTRATIVO SANCIONADOR

#### III.1 Único hecho imputado: El administrado no realizó el mantenimiento del área de lavado en su estación de servicios

##### a) Marco normativo

9. Sobre el particular, el Artículo 9°<sup>11</sup> del RPAAH, establece, entre otros aspectos, que los Estudios Ambientales luego de su aprobación serán de obligatorio cumplimiento.
10. Asimismo, el Artículo 29°<sup>12</sup> del Reglamento de la Ley del Sistema Nacional de Evaluación de Impacto Ambiental, aprobado por el Decreto Supremo N° 019-2009-MINAM, señala, entre otros aspectos, que todas las medidas, compromisos y obligaciones exigibles al titular deben estar incluidas en su Estudio ambiental y son fiscalizables todas las obligaciones durante la Fiscalización.
11. Por tanto, de la lectura de los artículos mencionados, el administrado se encuentra obligado a cumplir con las obligaciones que se encuentran en el Instrumento de Gestión Ambiental.

##### b) Compromiso asumido en el instrumento de gestión ambiental

12. El administrado cuenta con la Declaración de Impacto Ambiental (en adelante, **DIA**) para la instalación de una Estación de Servicios con Gasocentro de GLP, aprobado mediante la Resolución Gerencial Regional N° 130-2012-GR.LAMB/GRDP del 17 de julio de 2012 por la Gerencia Regional de Desarrollo Productivo del Gobierno Regional de Lambayeque.
13. En la mencionada DIA, el administrado se comprometió a lo siguiente<sup>13</sup>:

*"6.4 Programa de Mantenimiento y Monitoreo. -*

*Se harán mantenimientos de la trampa de grasas semanalmente (o de acuerdo a la operatividad de la E.E.S.S.) y se llevará a cabo el análisis del efluente a la salida de la trampa, tomando parámetros como la temperatura, pH, SSS, DBO, aceites y grasas, etc, los primeros dos años semestralmente y luego anualmente."*

<sup>11</sup> Reglamento para la Protección Ambiental en las Actividades de Hidrocarburos, aprobado por Decreto Supremo N° 015-2006-EM

*"Artículo 9°.- Previo al inicio de Actividades de Hidrocarburos, Ampliación de Actividades o Modificación, el Titular deberá presentar ante la DGAAE el Estudio Ambiental correspondiente, el cual luego de su aprobación será de obligatorio cumplimiento. (...)"*

<sup>12</sup> Reglamento de la Ley N° 27446, Ley del Sistema Nacional de Evaluación de Impacto Ambiental, aprobado mediante Decreto Supremo N° 019-2009-MINAM.

*"Artículo 29°.- Medidas, compromisos y obligaciones del titular del proyecto*

*Todas las medidas, compromisos y obligaciones exigibles al titular deben ser incluidos en el plan correspondiente del estudio ambiental sujeto a la Certificación Ambiental. Sin perjuicio de ello, son exigibles durante la fiscalización todas las demás obligaciones que se pudiesen derivar de otras partes de dicho estudio, las cuales deberán ser incorporadas en los planes indicados en la siguiente actualización del estudio ambiental."*

Página 45 del Anexo 5.3 del DIA "Informe de Supervisión Directa N° 049-2015-OEFA", contenido en el disco compacto que obra en el folio 19 del expediente.





14. Habiéndose definido el compromiso asumido por el administrado en su instrumento de gestión ambiental, se debe proceder a analizar si este fue incumplido o no.

b) Análisis del hecho imputado

15. De conformidad con lo consignado en el Informe de Supervisión, la OD Lambayeque constató, durante la Supervisión Regular 2015, que el administrado no había realizado el mantenimiento del área de lavado en su estación de servicios<sup>14</sup>, tal como se muestra a continuación:

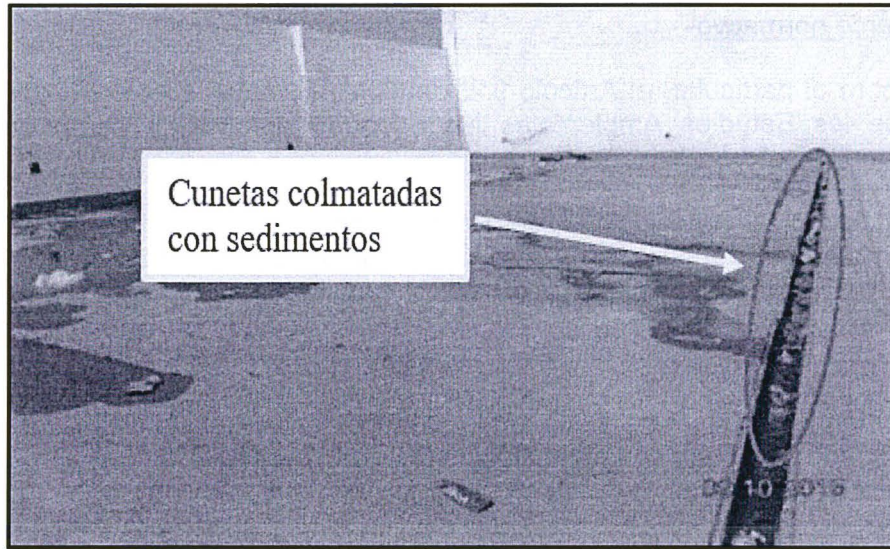

Fuente: Anexo 6 del "Informe de Supervisión Directa N° 049-2015-OEFA".

16. En ese sentido, en el ITA<sup>15</sup>, OD Lambayeque concluyó que el administrado el administrado no había realizado el mantenimiento del área de lavado.

c) Análisis de los descargos

17. En el escrito de descargos, el administrado no niega ni refuta el presente hecho imputado, indicando que, desde el 01 de marzo del presente año, no opera el área de lavado. Asimismo, remite un informe sobre las actividades de limpieza y mantenimiento del área de lavado, adjuntando fotografías para sustentar la realización de dichas actividades, tal como se muestra a continuación:



Páginas 3 del Anexo 6 del "Informe de Supervisión Directa N° 049-2015-OEFA", contenido en el disco compacto que obra en el folio 19 del expediente.

Folio 17 (reverso) del expediente.



Ilustración 1: evidencias de los trabajos de limpieza.

Fuente: Escrito de Descargo.

18. Al respecto, es pertinente señalar que, si bien en las fotografías se observa que las canaletas del área de lavado se encuentran limpias, estas no cuentan con fecha cierta, ni coordenadas UTM<sup>16</sup>; lo cual hace imposible determinar con certeza la fecha de realización de las actividades de limpieza realizadas por el administrado.
19. Al respecto, es pertinente mencionar lo estipulado por los artículos 171.2 y 172.1 del TUO del LPAG<sup>17</sup>, los cuales establecen que -en el marco de un PAS- corresponde al administrado aportar las pruebas necesarias a fin de probar las alegaciones propuestas, respecto de las cuales, la Administración tendrá la obligación de revisar los medios probatorios aportados por los administrados, a fin de éstos sean valorados en el PAS o en su defecto, sean rechazados con una debida motivación.
20. Lo dicho, ha sido ratificado por el Tribunal de Fiscalización Ambiental ( en adelante, TFA), a través de la Resolución N° 007-2017-OEFA/TFA-SMEPIM del 27 de abril del 2017, donde se ha señalado que al encontrarnos al interior de un PAS desarrollado en el marco de la potestad sancionadora del Estado -en la cual la Administración Pública es dotada de mecanismos que garanticen el cumplimiento de obligaciones previstas en el ordenamiento jurídico administrativo-, al formularse la imputación de una infracción administrativa, la carga de la prueba corresponde al administrado imputado.

<sup>16</sup> Es preciso indicar, que las fotografías deben estar debidamente georreferenciadas con coordenadas de ubicación UTM - WGS84 localizadas con equipos especiales para este fin.

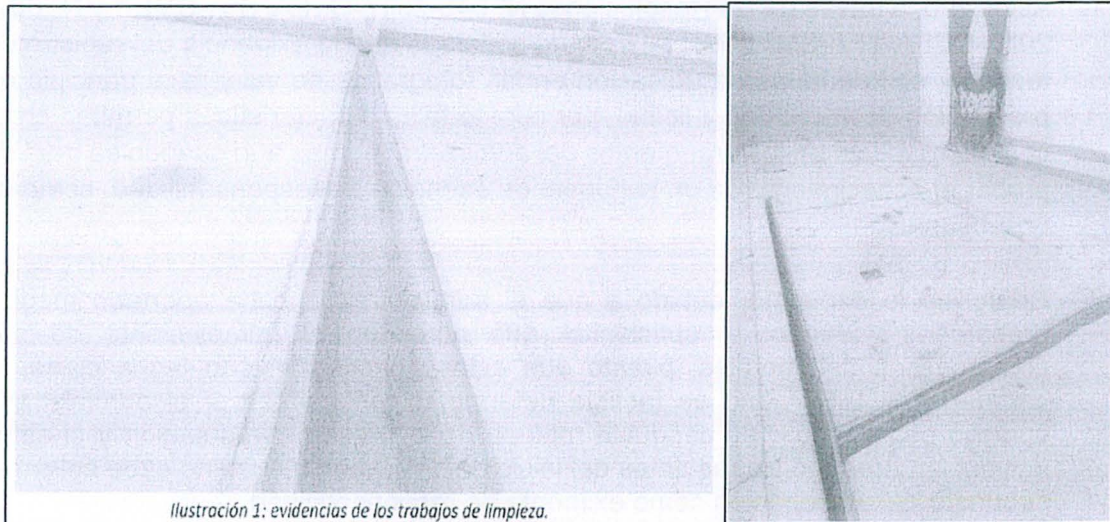
<sup>17</sup> Texto Único Ordenado de la Ley N° 27444, aprobado por Decreto Supremo N° 006-2017-JUS

**"Artículo 171.- Carga de la prueba**

(...)

171.2. Corresponde a los administrados aportar pruebas mediante la presentación de documentos e informes, proponer pericias, testimonios, inspecciones y demás diligencias permitidas, o aducir alegaciones.

**Artículo 172.- Actuación probatoria**

172.1. Cuando la administración no tenga por ciertos los hechos alegados por los administrados o la naturaleza del procedimiento lo exija, la entidad dispone la actuación de prueba, siguiendo el criterio de concentración procesal, fijando un período que para el efecto no será menor de tres días ni mayor de quince, contados a partir de su planteamiento. Sólo podrá rechazar motivadamente los medios de prueba propuestos por el administrado, cuando no guarden relación con el fondo del asunto, sean improcedentes o innecesarios.

(...)





21. Asimismo, a través de las Resoluciones N° 043-2017-OEFA/TFA-SME<sup>18</sup> y N° 007-2017-OEFA-TFA-SMPEIM<sup>19</sup>; el TFA ha señalado que la exigencia del registro de fechas y coordenadas de ubicación en las fotografías no vulnera el principio de presunción de veracidad y licitud, por cuanto tales características permiten crear certeza respecto de los argumentos del administrado; más aún cuando se trata de probar el acaecimiento de un supuesto de exención de responsabilidad, como es la subsanación.
22. Conforme lo expuesto, debido a que el administrado no ha aportado medios probatorios<sup>20</sup> idóneos y suficientes que acrediten el cumplimiento de sus compromisos ambientales, puesto que estos no cuentan con fecha cierta, ni coordenadas UTM<sup>21</sup>, no es factible determinar con certeza si el administrado cumplió con adecuar su conducta materia de la presente imputación y si estas acciones fueron realizadas antes del inicio del PAS; por lo cual, no cabe aplicar el supuesto de subsanación como eximente de responsabilidad.
23. En consecuencia, queda acreditado que durante la Supervisión Regular 2015, el administrado no habría realizado el mantenimiento del área de lavado, infringiendo lo indicado en los artículos 9° del RPAAH y 29° del Reglamento de la Ley del Sistema Nacional de Evaluación de Impacto Ambiental.
24. Dicha conducta configura la infracción imputada en la Tabla N° 1 de la Resolución Subdirectorial; por lo que **se declara la responsabilidad administrativa del administrado en el presente procedimiento administrativo sancionador.**

#### IV. CORRECCIÓN DE LAS CONDUCTAS INFRACTORAS Y/O DICTADO DE MEDIDAS CORRECTIVAS

##### IV.1 Marco normativo para la emisión de medidas correctivas

25. Conforme al numeral 136.1 del artículo 136° de la Ley N° 28611, Ley General del Ambiente (en adelante, **LGA**), las personas naturales o jurídicas que infrinjan las disposiciones contenidas en la referida Ley y en las disposiciones

<sup>18</sup> Resolución N° 043-2017-OEFA/TFA-SME de fecha 09 de marzo de 2017

"(...)

64. La georreferenciación de las fotografías, a consideración de esta sala y en coincidencia con lo señalado por la DFSAI en la resolución apelada, permitirá a la Administración, verificar que el área que fue materia de hallazgo en la supervisión coincide con el área en la cual el administrado sostiene haber realizado acciones destinadas al levantamiento de observaciones en la imputación.

65. Adicionalmente a la geo-referenciación se debe indicar que del análisis de las fotografías presentadas por el administrado en el escrito complementario al recurso de apelación, no generan en esta sala certeza respecto de la fecha en las que fueron tomadas. Por lo tanto, dichos medios probatorios no permiten acreditar el cumplimiento del compromiso ambiental señalado en el numeral 49 de la presente resolución en la zona supervisada. (Subrayado y resaltado agregados).

(...)"

<sup>19</sup> Resolución N° 007-2017-OEFA-TFA-SMPEIM, de fecha 28 de abril de 2017

"(...)

104. Adicionalmente, en la línea de lo señalado por el Tribunal de Fiscalización Ambiental en anteriores oportunidades, esta sala reitera que la finalidad de la georreferenciación de las fotografías es permitir verificar que el área que fue materia de hallazgo en la supervisión coincide con el área en la cual el administrado sostiene haber realizado acciones destinadas al levantamiento de observaciones de la imputación, es decir, dota de un elemento de certeza a la prueba que aporta el administrado, En tal medida, se convierte en un requisito importante al momento de la evaluación de la subsanación de la conducta detectada en la supervisión.

(...)

Folios 29 - 33 del Expediente.

Es preciso indicar, que las fotografías deben estar debidamente georreferenciadas con coordenadas de ubicación UTM - WGS84 localizadas con equipos especiales para este fin.





- complementarias y reglamentarias sobre la materia, se harán acreedoras, según la gravedad de la infracción, a sanciones o medidas correctivas<sup>22</sup>.
26. En caso la conducta del infractor haya producido algún efecto nocivo en el ambiente, los recursos naturales y la salud de las personas, la autoridad podrá dictar medidas correctivas, de conformidad a lo dispuesto en el numeral 22.1 del artículo 22° de la Ley N° 29325, Ley del Sistema Nacional de Evaluación y Fiscalización Ambiental (en adelante, **Ley del Sinefa**) y en el numeral 249.1 del artículo 249° del Texto Único Ordenado de la Ley N° 27444, Ley del Procedimiento Administrativo General, aprobado por Decreto Supremo N° 006-2017-JUS (en adelante, (en adelante, **TUO de la LPAG**)<sup>23</sup>.
27. A nivel reglamentario, el artículo 18° del RPAS<sup>24</sup> y el numeral 19 de los Lineamientos para la aplicación de las medidas correctivas previstas en el Literal d) del numeral 22.2 del Artículo 22 de la Ley N° 29325, aprobados por Resolución de Consejo Directivo N° 010-2013-OEFA/CD<sup>25</sup>, establecen que para dictar una medida correctiva **es necesario que la conducta infractora haya producido un efecto nocivo** en el ambiente, los recursos naturales y la salud de las personas. Asimismo, el Literal f) del Numeral 22.2 del Artículo 22° de la Ley N° 29325, Ley del Sistema Nacional de Evaluación y Fiscalización Ambiental<sup>26</sup>, establece que se pueden imponer las medidas

<sup>22</sup> Ley N° 28611, Ley General de Ambiente.  
**"Artículo 136°.- De las sanciones y medidas correctivas**  
136.1 Las personas naturales o jurídicas que infrinjan las disposiciones contenidas en la presente Ley y en las disposiciones complementarias y reglamentarias sobre la materia, se harán acreedoras, según la gravedad de la infracción, a sanciones o medidas correctivas.  
(...)"

<sup>23</sup> Ley N° 29325, Ley del Sistema Nacional de Evaluación y Fiscalización Ambiental.  
**"Artículo 22°.- Medidas correctivas**  
22.1 Se podrán ordenar las medidas correctivas necesarias para revertir, o disminuir en lo posible, el efecto nocivo que la conducta infractora hubiera podido producir en el ambiente, los recursos naturales y la salud de las personas.  
(...)"

Texto Único Ordenado de la Ley N° 27444, Ley del Procedimiento Administrativo General, aprobado por Decreto Supremo N° 006-2017-JUS

**"Artículo 249°.- Determinación de la responsabilidad**  
249.1 Las sanciones administrativas que se impongan al administrado son compatibles con el dictado de medidas correctivas conducentes a ordenar la reposición o la reparación de la situación alterada por la infracción a su estado anterior, incluyendo la de los bienes afectados, así como con la indemnización por los daños y perjuicios ocasionados, las que son determinadas en el proceso judicial correspondiente. Las medidas correctivas deben estar previamente tipificadas, ser razonables y ajustarse a la intensidad, proporcionalidad y necesidades de los bienes jurídicos tutelados que se pretenden garantizar en cada supuesto concreto".

<sup>24</sup> Reglamento del Procedimiento Administrativo Sancionador del OEFA, aprobado por Resolución de Consejo Directivo N° 027-2017-OEFA/CD.

**"Artículo 18°.- Alcance**  
Las medidas correctivas son disposiciones contenidas en la Resolución Final, a través de las cuales se impone al administrado una orden para revertir, corregir o disminuir en lo posible, el efecto nocivo que la conducta infractora hubiera podido producir en el ambiente, los recursos naturales y la salud de las personas".

<sup>25</sup> Lineamientos para la aplicación de las medidas correctivas previstas en el Literal d) del Numeral 22.2 del Artículo 22 de la Ley N° 29325, aprobados por Resolución de Consejo Directivo N° 010-2013-OEFA/CD.

"19. En esta sección se va a identificar las medidas correctivas que pueden ser ordenadas por el OEFA, teniendo en cuenta lo establecido en la Ley N° 28611 - Ley General del Ambiente (en adelante, la LGA) y la Ley del SINEFA.

Resulta oportuno señalar que existen claras diferencias conceptuales entre las medidas correctivas y las sanciones administrativas. Las sanciones son medidas administrativas que afectan negativamente la esfera jurídica de los administrados infractores, y que tienen por objeto desincentivar la realización de conductas ilegales. Las sanciones pueden tener carácter monetario (v. gr. la multa) como no monetario (v. gr. la amonestación). Por su parte, las medidas correctivas tienen por objeto "revertir" o "disminuir en lo posible" el efecto nocivo de la conducta infractora; buscan corregir los efectos negativos de la infracción sobre el bien jurídico protegido; reponer el estado de las cosas a la situación anterior al de la comisión de la infracción. Como se observa, los fines de las sanciones y las medidas correctivas son distintos".

<sup>26</sup> Ley N° 29325, Ley del Sistema Nacional de Evaluación y Fiscalización Ambiental.  
**"Artículo 22°.- Medidas correctivas**



correctivas que se consideren necesarias para evitar la **continuación del efecto nocivo de la conducta infractora** en el ambiente, los recursos naturales o la salud de las personas

28. Atendiendo a este marco normativo, los aspectos a considerar para la emisión de una medida correctiva son los siguientes:

- a) Se declare la responsabilidad del administrado por una infracción;
- b) Que la conducta infractora haya ocasionado efectos nocivos en el ambiente, los recursos naturales y la salud de las personas, o dicho efecto continúe; y,
- c) La medida a imponer permita lograr la reversión, restauración, rehabilitación, reparación o, al menos, la mitigación de la situación alterada por la conducta infractora.

**Secuencia de análisis para la emisión de una medida correctiva cuando existe efecto nocivo o este continúa**

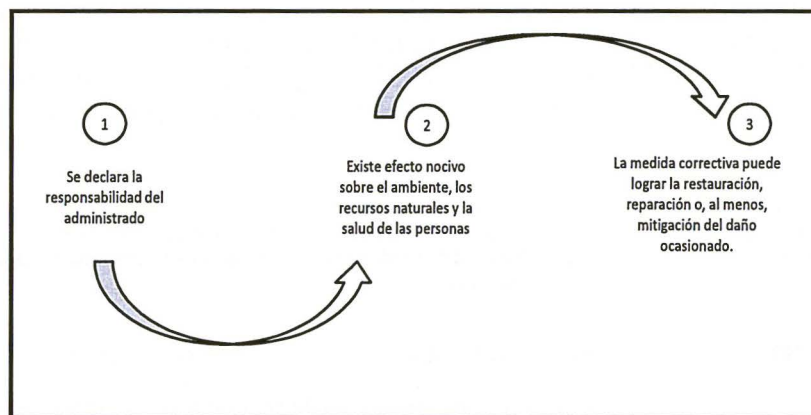

Elaboración: Dirección de Fiscalización y Aplicación de Sanción - OEFA

29. De acuerdo al marco normativo antes referido, corresponderá a la Autoridad Decisora ordenar una medida correctiva en los casos en que la conducta infractora haya ocasionado un efecto nocivo en el ambiente, los recursos naturales y la salud de las personas, o dicho efecto continúe; habida cuenta que la medida correctiva en cuestión tiene como objeto revertir, reparar o mitigar tales efectos nocivos<sup>27</sup>. En caso contrario -inexistencia de efecto nocivo en el ambiente, los recursos naturales y la salud de las personas- la autoridad no se encontrará habilitada para ordenar una medida correctiva, pues no existiría nada que remediar o corregir.

30. De lo señalado se tiene que no corresponde ordenar una medida correctiva si se presenta alguno de los siguientes supuestos:

- a) No se haya declarado la responsabilidad del administrado por una infracción;

(...)

22.2 Entre las medidas que pueden dictarse se encuentran, de manera enunciativa, las siguientes:

(...)

f) Otras que se consideren necesarias para **evitar la continuación del efecto nocivo** que la conducta infractora produzca o pudiera producir en el ambiente, los recursos naturales o la salud de las personas".

(El énfasis es agregado)

En ese mismo sentido, Morón señala que la cancelación o reversión de los efectos de la conducta infractora es uno de los elementos a tener en cuenta para la emisión de una medida correctiva. Al respecto, ver MORON URBINA, Juan Carlos. "Los actos-medida (medidas correctivas, provisionales y de seguridad) y la potestad sancionadora de la Administración". *Revista de Derecho Administrativo. Círculo de Derecho Administrativo*. Año 5, N° 9, diciembre 2010, p. 147, Lima.





- b) Habiéndose declarado la responsabilidad del administrado, la conducta infractora no haya ocasionado efectos nocivos en el ambiente, los recursos naturales y la salud de las personas; y,
- c) Habiéndose declarado la responsabilidad del administrado y existiendo algún efecto nocivo al momento de la comisión de la infracción, este ya no continúa; resultando materialmente imposible<sup>28</sup> conseguir a través del dictado de la medida correctiva, la restauración, rehabilitación, reparación o, al menos, la mitigación de la situación alterada por la conducta infractora.
31. Como se ha indicado antes, en el literal f) del numeral 22.2 del artículo 22° de la Ley del Sinefa, se establece que en los casos donde la conducta infractora tenga posibles efectos perjudiciales en el ambiente o la salud de las personas, la Autoridad Decisora puede ordenar acciones para evitar la materialización del efecto nocivo de la conducta infractora sobre el ambiente, los recursos naturales o la salud de las personas. Para emitir ese tipo de medidas se tendrá en cuenta lo siguiente:
- (i) Cuál es el posible efecto nocivo o nivel de riesgo que la obligación infringida podría crear; y,
- (ii) Cuál sería la medida idónea para evitar o prevenir ese posible efecto nocivo, de conformidad al principio de razonabilidad regulado en el TEO de la LPAG.
32. De otro lado, en el caso de medidas correctivas consistentes en la obligación de compensar<sup>29</sup>, estas solo serán emitidas cuando el bien ambiental objeto de protección ya no pueda ser restaurado. En este tipo de escenarios, se deberá analizar lo siguiente:
- (i) la imposibilidad de restauración o reparación del bien ambiental; y,
- (ii) la necesidad de sustituir ese bien por otro.

#### IV.2 Aplicación al caso concreto del marco normativo respecto de si corresponde dictar una medida correctiva

##### IV.2.1 Único hecho imputado

33. En el presente caso la conducta infractora está referida a que el administrado no realizó el mantenimiento del área de lavado en su estación de servicios.

<sup>28</sup> Texto Único Ordenado de la Ley N° 27444, Ley del Procedimiento Administrativo General, aprobado por Decreto Supremo N° 006-2017-JUS

**"Artículo 3°.- Requisitos de validez de los actos administrativos**

Son requisitos de validez de los actos administrativos:

(...)

2. Objeto o contenido.- Los actos administrativos deben expresar su respectivo objeto, de tal modo que pueda determinarse inequívocamente sus efectos jurídicos. Su contenido se ajustará a lo dispuesto en el ordenamiento jurídico, debiendo ser lícito, preciso, posible física y jurídicamente, y comprender las cuestiones surgidas de la motivación.

(...)

**Artículo 5°.- Objeto o contenido del acto administrativo**

(...)

5.2 En ningún caso será admisible un objeto o contenido prohibido por el orden normativo, ni incompatible con la situación de hecho prevista en las normas; ni impreciso, obscuro o imposible de realizar".

Ley N° 29325, Ley del Sistema Nacional de Evaluación y Fiscalización Ambiental.

**"Artículo 22°.- Medidas correctivas**

(...)

22.2 Entre las medidas que pueden dictarse se encuentran, de manera enunciativa, las siguientes:

(...)

d) La obligación del responsable del daño a restaurar, rehabilitar o reparar la situación alterada, según sea el caso, y de no ser posible ello, la obligación a compensarla en términos ambientales y/o económica.





- 34. Sobre el particular, se tiene que la falta de mantenimiento y limpieza de la zona de lavado y de la trampa de grasa, compromiso ambiental asumido en su Instrumento de Gestión Ambiental, **generaría daño potencial al entorno humano**, toda vez que las cunetas del área de lavado, bajo condiciones de colmatación<sup>30</sup> a causa de sedimentos y residuos sólidos, obstruyan el paso de los efluentes y se generen desbordes que impliquen el arrastre de los efluentes industriales por encima de las cunetas y se expandan a lo largo de la pendiente y del suelo, alterando la calidad y vista escénica del lugar, la contaminación del entorno por aceites, grasas, y restos de detergentes, cuya exposición directa y prolongada (a la piel o sistema respiratorio) puede afectar la vida y salud de las personas que transiten el área.
- 35. De la revisión de los documentos obrantes en el expediente se advierte que, a la fecha de emisión de la presente Resolución, el administrado no ha acreditado fehacientemente haber realizado el mantenimiento del área de lavado en su estación de servicios.
- 36. Por lo expuesto, y en virtud de lo establecido en el Artículo 22° de la Ley del SINEFA así como en los Artículos 18 y 19° del **RPAS**, corresponde el dictado de la siguiente medida correctiva:

**Tabla N° 1: Medida Correctiva**

Presunta conducta infractora	Medida correctiva		
	Obligación	Cumplimiento	Forma o plazo para acreditar cumplimiento
GLP Energía no realizó el mantenimiento del área de lavado en su estación de servicios.	Acreditar que el administrado realiza las adecuadas actividades de limpieza y mantenimiento de la zona de lavado, para que los efluentes generados tengan un adecuado tratamiento, antes de su vertimiento al sistema de alcantarillado.	En un plazo no mayor de veinte (20) días hábiles contados desde el día siguiente de notificada la presente Resolución Directoral.	En un plazo máximo de cinco (05) días hábiles, contados a partir del día siguiente de vencido el plazo para el cumplimiento, deberá remitir a esta dirección, un informe técnico que contenga:  (i) La descripción de las actividades de limpieza y mantenimiento en la zona de lavado acompañadas de un <u>registro fotográfico y/o video fechado</u> , y con coordenadas UTM, que demuestren la zona de lavado ex-ante y ex-post limpieza.

- 37. A efectos de fijar plazos razonables para el cumplimiento de la medida correctiva, se otorga al administrado un plazo de veinte (20) días hábiles, con la finalidad que acredite la realización de actividades de limpieza y mantenimiento de la zona de lavado, a fin de poder cumplir con la obligación ambiental fiscalizable.
- 38. Asimismo, se otorgan cinco (5) días hábiles para que el administrado presente la información que acredite el cumplimiento de la medida correctiva ante la Dirección de Fiscalización y Aplicación de Incentivos.



*La colmatación es el proceso por el cual los sedimentos presentes en una sustancia acuosa (efluente) se precipitan de manera progresiva al fondo de la superficie que lo contiene, debido a su densidad.*



En uso de las facultades conferidas en el literal c) del numeral 11.1 del artículo 11° de la Ley N° 29325, Ley del Sistema Nacional de Evaluación y Fiscalización Ambiental, modificado por la Ley N° 30011, los Literales a), b) y o) del Artículo 60° del Reglamento de Organización y Funciones del Organismo de Evaluación y Fiscalización Ambiental - OEFA, aprobado mediante Decreto Supremo N° 013-2017-MINAM, y de lo dispuesto en el Artículo 19° de la Ley N° 30230, Ley que establece medidas tributarias, simplificación de procedimientos y permisos para la promoción y dinamización de la inversión en el país y en el artículo 4° del Reglamento del Procedimiento Administrativo Sancionador del OEFA, aprobado por Resolución de Consejo Directivo N° 027-2017-OEFA/CD;

**SE RESUELVE:**

**Artículo 1°.-** Declarar la existencia de responsabilidad administrativa de **GLP ENERGÍA S.A.C.** por la comisión de la infracción que consta en la Tabla N° 1 de la Resolución Subdirectorial N° 1761-2017-OEFA/DFSAI/SDI.

**Artículo 2°.-** Ordenar a **GLP ENERGÍA S.A.C.**, el cumplimiento de la medida correctiva detallada en la Tabla N° 1 de la presente Resolución, por los fundamentos expuestos en la parte considerativa.

**Artículo 3°.-** Informar a **GLP ENERGÍA S.A.C.**, que la medida correctiva ordenada por la autoridad administrativa suspende el procedimiento administrativo sancionador, el cual sólo concluirá si la autoridad verifica su cumplimiento. Caso contrario, el referido procedimiento se reanudará quedando habilitado el OEFA a imponer la sanción respectiva, conforme a lo establecido en el Artículo 19° de la Ley N° 30230, Ley que Establece las Medidas Tributarias, Simplificación de Procedimientos y Permisos para la Promoción y Dinamización de la Inversión en el País.

**Artículo 4°.-** Apercibir a **GLP ENERGÍA S.A.C.**, que el incumplimiento de la medida correctiva ordenada en la presente Resolución generará, la imposición de una multa coercitiva no menor a una (5) UIT ni mayor a diez (500) UIT que deberá ser pagada en un plazo de cinco (5) días, vencido el cual se ordenará su cobranza coactiva; en caso de persistirse el incumplimiento se impondrá una nueva multa coercitiva, duplicando sucesiva e ilimitadamente el monto de la última multa coercitiva impuesta, hasta que el administrado acredite el cumplimiento de la medida correctiva correspondiente, conforme lo establecido en el artículo 23° del Reglamento del Procedimiento Administrativo Sancionador del OEFA, aprobado por la Resolución de Consejo Directivo N° 027-2017-OEFA/CD y en el numeral 22.4 del artículo 22° de la Ley N° 29325, Ley del Sistema Nacional de Evaluación y Fiscalización Ambiental.

**Artículo 5°.-** Informar a **GLP ENERGÍA S.A.C.**, que de acuerdo a los artículos 28° y 29° del Reglamento del Procedimiento Administrativo Sancionador del OEFA, aprobado por la Resolución de Consejo Directivo N° 027-2017-OEFA/CD, que en caso el extremo que declara la existencia de responsabilidad administrativa adquiera firmeza, ello será tomado en cuenta para determinar la reincidencia del administrado y la correspondiente inscripción en el Registro de Infractores Ambientales (RINA), así como su inscripción en el Registro de Actos Administrativos (RAA).

**Artículo 6°.-** Informar a **GLP ENERGÍA S.A.C.**, que transcurridos los quince (15) días hábiles, computados desde la notificación de la Resolución que impone una sanción de multa, la mora en que se incurra a partir de ese momento hasta su cancelación total, generará intereses legales.





**Artículo 7°.-** Informar a **GLP ENERGÍA S.A.C.**, que contra lo resuelto en la presente resolución es posible la interposición del recurso de reconsideración o apelación ante la Dirección de Fiscalización y Aplicación de Incentivos del OEFA, dentro del plazo de quince (15) días hábiles contado a partir del día siguiente de su notificación, de acuerdo a lo establecido en el Artículo 216° del Texto Único Ordenado de la Ley N° 27444, Ley del Procedimiento Administrativo General, aprobado por Decreto Supremo N° 006-2017-JUS, y en el artículo 24° del Reglamento del Procedimiento Administrativo Sancionador del OEFA, aprobado por la Resolución de Consejo Directivo N° 027-2017-OEFA/CD.

**Artículo 8°.** - Informar a **GLP ENERGÍA S.A.C.**, que el recurso de apelación que se interponga en el extremo de la medida correctiva ordenada no tiene efecto suspensivo, salvo en el aspecto referido a la imposición de multas. En caso el administrado solicite la suspensión de los efectos, ello será resuelto por el Tribunal de Fiscalización Ambiental, conforme lo establecido en el Numeral 24.2 del artículo 24° del Reglamento del Procedimiento Administrativo Sancionador del OEFA, aprobado por la Resolución de Consejo Directivo N° 027-2017-OEFA/CD.

Regístrese y comuníquese.

.....  
Eduardo Melgar Córdova  
Director de Fiscalización y Aplicación de Incentivos  
Organismo de Evaluación y  
Fiscalización Ambiental - OEFA

EMC/eah/aby/lcm