



EXPEDIENTE N° : 1388-2016-OEFA/DFSAI/PAS
ADMINISTRADO : MINERA ANACONDA PERÚ S.A.
PROYECTO DE EXPLORACIÓN : SAMI
UBICACIÓN : DISTRITO DE SANCOS, PROVINCIA DE HUANCASANCOS, DEPARTAMENTO DE AYACUCHO
SECTOR : MINERÍA
MATERIAS : COMPROMISO AMBIENTAL
 RESPONSABILIDAD ADMINISTRATIVA

Lima, 27 de setiembre del 2017

VISTO: El Informe Final de Instrucción N° 632-2017-OEFA/DFSAI/SDI del 11 de julio del 2017, y el escrito de descargos al citado informe presentado con fecha 15 de setiembre del 2017 por Minera Anaconda Perú S.A.; y,

I. ANTECEDENTES

- Del 11 al 12 de setiembre del 2015, la Dirección de Supervisión realizó una supervisión regular a las instalaciones del proyecto de exploración minera "Sami" (en adelante, Supervisión Regular 2015), de titularidad de Minera Anaconda Perú S.A. (en adelante, Minera Anaconda). Los hechos detectados se encuentran recogidos en el Acta de Supervisión Directa sin número (en adelante, Acta de Supervisión) y en el Informe de Supervisión Directa N° 287-2016-OEFA/DS-MIN del 9 de marzo del 2016 (en lo sucesivo, Informe de Supervisión)¹.
- Mediante el Informe Técnico Acusatorio N° 900-2016-OEFA/DS del 4 de mayo del 2016 (en lo sucesivo, ITA)², la Dirección de Supervisión analizó los hallazgos detectados, concluyendo que el titular minero habría incurrido en una supuesta infracción a la normativa ambiental.

A través de la Resolución Subdirectoral N° 1135-2016-OEFA/DFSAI-SDI del 10 de agosto del 2016³, notificada al administrado el 16 de agosto del 2016⁴ (en lo sucesivo, Resolución Subdirectoral), la Subdirección de Instrucción e Investigación de la Dirección de Fiscalización, Sanción y Aplicación de Incentivos inició el presente procedimiento administrativo sancionador contra el titular minero, imputándole a título de cargo lo siguiente:

Tabla N° 1: Presunto incumplimiento imputado a Minera Anaconda

N°	Hecho Imputado	Norma supuestamente incumplida	Norma que tipifica la eventual sanción
1	El titular minero no cerró las plataformas de perforación SAMI-DDH-4 y SAMI-DDH-10, incumpliendo lo	Literales a) y c) del Numeral 7.2 del Artículo 7° del Reglamento Ambiental para las Actividades de Exploración Minera, aprobado por Decreto Supremo N° 020-2008-EM ⁵ , en	Numeral 2.2 del Rubro 2 del Cuadro de Tipificación de Infracciones y la Escala de Sanciones vinculadas con los instrumentos de gestión

¹ Folio 6 del Expediente.

² Folios del 1 al 5 del Expediente.

³ Folios del 7 al 13 del Expediente.

⁴ Folio 14 del Expediente.

⁵ Reglamento Ambiental para las Actividades de Exploración Minera, aprobado por Decreto Supremo N° 020-2008-EM

"Artículo 7°.- Obligaciones del titular"



establecido en su instrumento de gestión ambiental.	concordancia con el Artículo 24° de la Ley N° 28611, Ley General del Ambiente ⁶ , el Artículo 15° de la Ley N° 27446, Ley del Sistema Nacional de Evaluación de Impacto Ambiental ⁷ y el Artículo 29° del Reglamento de la Ley del Sistema Nacional de Evaluación de Impacto Ambiental, aprobado mediante Decreto Supremo N° 019-2009-MINAM ⁸ .	ambiental y el desarrollo de actividades en Zonas Prohibidas, aprobado por Resolución de Consejo Directivo N° 049-2013-OEFA/CD ⁹ .
---	--	---

4. El 31 de agosto del 2016, el administrado presentó sus descargos (en lo sucesivo, escrito de descargos) al presente procedimiento administrativo sancionador¹⁰.
5. El 19 de julio del 2017¹¹ se notificó al titular minero el Informe Final de Instrucción N° 632-2017-OEFA/DFSAI/SDI¹² emitido por la Subdirección de Instrucción (en adelante, IFI).

(...)

7.2 Durante el desarrollo de sus actividades de exploración minera, el titular está obligado a lo siguiente:

a) Ejecutar todas las medidas dispuestas en el estudio ambiental correspondiente, en los plazos y términos aprobados por la autoridad.

(...)

c) Ejecutar las medidas de cierre y post cierre correspondientes".

6

Ley N° 28611, Ley General del Ambiente.

"Artículo 24°.- Del Sistema Nacional de Evaluación de Impacto Ambiental

24.1 Toda actividad humana que implique construcciones, obras, servicios y otras actividades, así como las políticas, planes y programas públicos susceptibles de causar impactos ambientales de carácter significativo, está sujeta, de acuerdo a ley, al Sistema Nacional de Evaluación de Impacto Ambiental - SEIA, el cual es administrado por la Autoridad Ambiental Nacional. La ley y su reglamento desarrollan los componentes del Sistema Nacional de Evaluación de Impacto Ambiental.

24.2 Los proyectos o actividades que no están comprendidos en el Sistema Nacional de Evaluación de Impacto Ambiental, deben desarrollarse de conformidad con las normas de protección ambiental específicas de la materia".



7

Ley N° 27446, Ley del Sistema Nacional de Evaluación de Impacto Ambiental.

"Artículo 15°.- Seguimiento y control

15.1 La autoridad competente será la responsable de efectuar la función de seguimiento, supervisión y control de la evaluación de impacto ambiental, aplicando las sanciones administrativas a los infractores.

15.2 El MINAM, a través del Organismo de Evaluación y Fiscalización Ambiental - OEFA, es responsable del seguimiento y supervisión de la implementación de las medidas establecidas en la evaluación ambiental estratégica".



8

Reglamento de la Ley N° 27446, Ley del Sistema Nacional de Evaluación de Impacto Ambiental, aprobado mediante Decreto Supremo N° 019-2009-MINAM.

"Artículo 29°.- Medidas, compromisos y obligaciones del titular del proyecto

Todas las medidas, compromisos y obligaciones exigibles al titular deben ser incluidos en el plan correspondiente del estudio ambiental sujeto a la Certificación Ambiental. Sin perjuicio de ello, son exigibles durante la fiscalización todas las demás obligaciones que se pudiesen derivar de otras partes de dicho estudio, las cuales deberán ser incorporadas en los planes indicados en la siguiente actualización del estudio ambiental".

9

Tipificación de Infracciones y Escala de Sanciones vinculadas con los instrumentos de gestión ambiental y el desarrollo de las actividades en zonas prohibidas, aprobada mediante Resolución de Consejo Directivo N° 049-2013-OEFA/CD

INFRACCION	BASE LEGAL REFERENCIAL	CALIFICACIÓN DE LA GRAVEDAD DE LA INFRACCIÓN	SANCIÓN MONETARIA
2. Desarrollar Actividades incumpliendo lo establecido en el Instrumento de Gestión Ambiental			
2.2 Incumplir lo establecido en los Instrumentos de Gestión Ambiental aprobados, generando daño potencial a la flora o fauna.	Artículo 24° de la Ley General del Ambiente, Artículo 15° de la Ley del SEIA, Artículo 29° del Reglamento de la Ley del SEIA.	GRAVE	De 10 a 1 000 UIT

10

Folio 16 del Expediente.

11

Folio 28 del Expediente.

12

Folios del 23 al 27 del Expediente.



6. El 15 de setiembre del 2017, el titular minero presentó sus descargos al IFI¹³ (en adelante, escrito de descargos al IFI).

II. NORMAS PROCEDIMENTALES APLICABLES AL PROCEDIMIENTO ADMINISTRATIVO SANCIONADOR: PROCEDIMIENTO EXCEPCIONAL

7. El presente Procedimiento Administrativo Sancionador se encuentra en el ámbito de aplicación de la Ley N° 30230, por lo que corresponde aplicar al mismo las disposiciones contenidas en la citada Ley, en las "Normas Reglamentarias que facilitan la aplicación de lo establecido en el Artículo 19° de la Ley N° 30230", aprobadas por Resolución de Consejo Directivo N° 026-2014-OEFA/CD (en lo sucesivo, Normas Reglamentarias) y en el Texto Único Ordenado del Reglamento del Procedimiento Administrativo Sancionador del Organismo de Evaluación y Fiscalización Ambiental – OEFA, aprobado por Resolución de Presidencia del Consejo Directivo N° 045-2015-OEFA/PCD (en lo sucesivo, **TUO del RPAS**).

8. En ese sentido, siendo de aplicación la Ley N° 30230, se verifica que la infracción imputada en el presente procedimiento administrativo sancionador es distinta al supuesto establecido en los Literales a), b) y c) del Artículo 19° de la referida Ley, pues de la imputación no se aprecia infracción que genere daño real a la salud o vida de las personas, el desarrollo de actividades sin certificación ambiental o en zonas prohibidas, o la reincidencia. En tal sentido, en concordancia con el Artículo 2° de las Normas Reglamentarias¹⁴, de acreditarse la existencia de infracción administrativa, corresponderá emitir:

- (i) Una primera resolución que determine la responsabilidad administrativa del infractor y ordene la correspondiente medida correctiva, de ser el caso.
- (ii) En caso de incumplirse la medida correctiva, una segunda resolución que sancione la infracción administrativa.

9. Cabe resaltar que, en aplicación de lo dispuesto en el Artículo 19° de la Ley N° 30230, la primera resolución suspenderá el procedimiento administrativo sancionador, el cual sólo concluirá si la autoridad verifica el cumplimiento de la medida correctiva, de lo contrario se reanudará quedando habilitado el OEFA a imponer la sanción respectiva.

¹³ Escrito con registro N° 67863. Folios del 30 al 48 del Expediente.

¹⁴ Normas reglamentarias que facilitan la aplicación de lo establecido en el Artículo 19° de la Ley N° 30230, aprobadas por la Resolución de Consejo Directivo N° 026-2014-OEFA/CD

"Artículo 2°.- Procedimientos sancionadores en trámite

Tratándose de los procedimientos sancionadores en trámite en primera instancia administrativa, corresponde aplicar lo siguiente:

2.1 Si se verifica la existencia de infracción administrativa en los supuestos establecidos en los literales a), b) y c) del tercer párrafo del Artículo 19 de la Ley N° 30230, se impondrá la multa que corresponda, sin reducción del 50% (cincuenta por ciento) a que se refiere la primera oración del tercer párrafo de dicho artículo, y sin perjuicio de que se ordenen las medidas correctivas a que hubiere lugar.

2.2 Si se verifica la existencia de infracción administrativa distinta a los supuestos establecidos en los literales a), b) y c) del tercer párrafo del Artículo 19 de la Ley N° 30230, primero se dictará la medida correctiva respectiva, y ante su incumplimiento, la multa que corresponda, con la reducción del 50% (cincuenta por ciento) si la multa se hubiera determinado mediante la Metodología para el cálculo de las multas base y la aplicación de los factores agravantes y atenuantes a utilizar en la graduación de sanciones, aprobada por Resolución de Presidencia del Consejo Directivo N° 035-2013-OEFA-PCD, o norma que la sustituya, en aplicación de lo establecido en el segundo párrafo y la primera oración del tercer párrafo del artículo antes mencionado.

En caso se acredite la existencia de infracción administrativa, pero el administrado ha revertido, remediado o compensado todos los impactos negativos generados por dicha conducta y, adicionalmente, no resulta pertinente el dictado de una medida correctiva, la Autoridad Decisora se limitará a declarar en la resolución respectiva la existencia de responsabilidad administrativa. Si dicha resolución adquiere firmeza, será tomada en cuenta para determinar la reincidencia, sin perjuicio de su inscripción en el Registro de Infractores Ambientales. (...)"



III. ANALISIS DEL PROCEDIMIENTO ADMINISTRATIVO SANCIONADOR

III.1. Único hecho imputado

a) Compromiso establecido en el instrumento de gestión ambiental

10. Mediante la Constancia de Aprobación Automática N° 045-2013-MEM/AAM del 25 de setiembre del 2013 se aprobó la Declaración de Impacto Ambiental del proyecto de exploración "Sami" (en adelante, DIA Sami). De la revisión de los Capítulos VII y VIII de dicho instrumento de gestión ambiental, se advierte que Minera Anaconda, se encontraba obligada a realizar el cierre de las plataformas de perforación una vez culminadas las actividades de exploración, para lo cual, nivelaría las plataformas emparejando el terreno para evitar la acumulación de agua; asimismo, procedería a redistribuir los suelos en superficies estables procurando dar al terreno el relieve original que incluiría la revegetación, toda vez, que previo a las actividades de exploración, el área del proyecto contaba con cobertura vegetal¹⁵.
11. Conforme se indica en el IFI¹⁶, el proyecto de exploración "Sami" debía haber culminado el 9 de junio del 2015, siendo que, al momento de la Supervisión Regular 2015, los componentes del mencionado proyecto debían haberse cerrado conforme a lo establecido en su instrumento de gestión ambiental.
12. Habiéndose definido el compromiso asumido por el titular minero en su instrumento de gestión ambiental, se debe proceder a analizar si este fue incumplido o no.

b) Análisis del hecho detectado

13. De conformidad con lo consignado en el Acta de Supervisión¹⁷ y en el Informe de Supervisión, la Dirección de Supervisión constató durante la Supervisión Regular 2015 que el titular minero no había cumplido con perfilar ni revegetar las plataformas identificadas con código Sami DDH-4 y Sami DDH-10, observándose que éstas presentaban talud de corte, acumulación de material de desbroce, rocas y cárcavas en las superficies, así como erosión e inestabilidad en los taludes¹⁸. Lo constatado por la Dirección de Supervisión se sustenta en las fotografías N° 33 al 43 del Informe de Supervisión¹⁹.
14. En el ITA²⁰, la Dirección de Supervisión concluye que el titular minero no cumplió con ejecutar las medidas de cierre en las plataformas identificadas con código Sami DDH-4 y Sami DDH-10, en tanto durante la Supervisión Regular 2015 se verificó que los referidos componentes no se encontraban perfilados, nivelados ni restaurados, de acuerdo a la topografía original de la zona y a la cobertura vegetal presente.



¹⁵ Páginas 350 y 351 del Informe de Supervisión que se encuentra en el disco compacto obrante en el folio 6 del Expediente.

¹⁶ Folio 18 (reverso) del Expediente.

¹⁷ Página 250 del Informe de Supervisión que se encuentra en el disco compacto obrante en el folio 6 del Expediente.

¹⁸ Páginas 237 al 239 del Informe de Supervisión que se encuentra en el disco compacto obrante en el folio 6 del Expediente.

¹⁹ Páginas 410 al 415 del Informe de Supervisión que se encuentra en el disco compacto obrante en el folio 6 del Expediente.

²⁰ Folios 4 y 5 del Expediente.

c) Análisis de descargos

15. De acuerdo a lo antes expuesto, el titular minero no realizó las medidas de cierre de las plataformas de perforación identificadas con código Sami DDH-4 y Sami DDH-10 del proyecto de exploración minera "Sami", de acuerdo a lo señalado en su instrumento de gestión ambiental.
16. En su escrito de descargos al IFI, el titular minero no ha presentado medio probatorio alguno a fin de desvirtuar el hecho imputado en el presente procedimiento administrativo sancionador, limitándose a señalar que procedió a realizar el cierre de las plataformas de perforación materia de imputación del 27 de agosto al 4 de setiembre del 2017, esto es, con posterioridad a la notificación de la imputación de cargos.
17. En tal sentido, la eventual corrección de la conducta infractora no afecta la determinación de la responsabilidad administrativa, sino únicamente incide en el dictado o no de una medida correctiva por parte de la Autoridad Decisora. Cabe señalar que este aspecto será analizado en el apartado de corrección de la conducta infractora y/o dictado de medidas correctivas.
18. Resulta importante mencionar que la falta de cierre de plataformas de perforación genera que se mantenga el área disturbada y en consecuencia los posibles daños a ocasionarse están relacionados a la generación de sedimentos²¹, polvo²², pérdida de suelo, entre otros, que, por las dimensiones, pueden ser dañinos a la flora y fauna local.



Por tanto, de lo actuado en el Expediente, queda acreditado que el titular minero no realizó las medidas de cierre de las plataformas de perforación identificadas con código Sami DDH-4 y Sami DDH-10 del proyecto de exploración minera "Sami", de acuerdo a lo señalado en su instrumento de gestión ambiental.

20. Dicha conducta se encuentra tipificada como infracción a los Literales a) y c) del Numeral 7.2 del Artículo 7° Reglamento Ambiental para las Actividades de Exploración Minera, aprobado mediante Decreto Supremo N° 020-2008-EM, en concordancia con el Artículo 24° de la Ley N° 28611, Ley General del Ambiente, el Artículo 15° de la Ley N° 27446, Ley del Sistema Nacional de Evaluación de Impacto Ambiental y el Artículo 29° del Reglamento de la Ley N° 27446, Ley del Sistema Nacional de Evaluación de Impacto Ambiental, aprobado mediante Decreto Supremo N° 019-2009-MINAM; y sería pasible de sanción conforme al Numeral 2.2 del Rubro 2 del Cuadro de Tipificación de Infracciones y la Escala de Sanciones vinculadas con los instrumentos de gestión ambiental y el desarrollo de actividades en Zonas Prohibidas, aprobado por Resolución de Consejo Directivo N° 049-2013-OEFA/CD, por lo que corresponde **declarar la responsabilidad administrativa del titular minero en este extremo.**

²¹ El arrastre de los sedimentos en los cauces naturales, ocasiona alteraciones en las características geomorfológicas del cauce, mediante procesos de sedimentación y erosión, según la naturaleza del lecho del río.
Fuente: Garcés-Restrepo, C.; Guerra-Tovar, J. (1999). Consideraciones sobre Impacto Ambiental por Efecto de las Obras de Regadío en el Distrito de Riego Chancay-Lambayeque, Perú. IWMI, Serie Latinoamérica: No. 7. México, D.F. México: Instituto Internacional del Manejo del Agua. Consultado de la web: <http://www.iwmi.cgiar.org/Publications/Latin American Series/pdf/7.pdf>. Última fecha de consulta: 25/08/2017.

²² El polvo es un contaminante que cambia el medio físico de tal forma que hace que las condiciones sean menos adecuadas para la vida o inapropiadas para la comunidad presente en el ecosistema en ese momento. Es decir, la tasa de cambio de las condiciones está muy por encima de los cambios naturales; así que se dañan los ecosistemas – quedan contaminados.
Fuente: Gerard Kiely. (2003). Ingeniería Ambiental Fundamentos, entornos, tecnologías y sistemas de gestión. Primera Edición. Colombia. Editorial Nomos S.A. (Trabajo original de McGRAW-HILL/INTERAMERICANA DE ESPAÑA, S.A.U.), p. 344.



IV. CORRECCIÓN DE LA CONDUCTA INFRACTORA Y/O DICTADO DE MEDIDAS CORRECTIVAS

IV.1 Marco normativo para la emisión de medidas correctivas

21. Conforme al Numeral 136.1 del Artículo 136° de la LGA, las personas naturales o jurídicas que infrinjan las disposiciones contenidas en la referida Ley y en las disposiciones complementarias y reglamentarias sobre la materia, se harán acreedoras, según la gravedad de la infracción, a sanciones o medidas correctivas²³.
22. Sin perjuicio de lo anterior, en caso la conducta del infractor haya producido algún efecto nocivo en el ambiente, los recursos naturales y la salud de las personas, la autoridad podrá dictar medidas correctivas, de conformidad a lo dispuesto en el Numeral 22.1 del Artículo 22° de la Ley N° 29325, Ley del Sistema Nacional de Evaluación y Fiscalización Ambiental y en el Numeral 249.1 del Artículo 249° del Texto Único Ordenado de la Ley N° 27444, Ley del Procedimiento Administrativo General, aprobado mediante Decreto Supremo N° 006-2017-JUS (en adelante, TUO de la LPAG)²⁴.
23. A nivel reglamentario, el Artículo 28° del Reglamento de Medidas Administrativas del OEFA, aprobado por Resolución de Consejo Directivo N° 007-2015-OEFA/CD²⁵ y el Numeral 19 de los Lineamientos para la aplicación de las medidas correctivas previstas en el Literal d) del Numeral 22.2 del Artículo 22 de la Ley N° 29325, aprobados por Resolución de Consejo Directivo N° 010-2013-OEFA/CD²⁶, establecen que para dictar una medida correctiva **es necesario que la**



Ley N° 28611, Ley General de Ambiente.

"Artículo 136°.- De las sanciones y medidas correctivas

136.1 Las personas naturales o jurídicas que infrinjan las disposiciones contenidas en la presente Ley y en las disposiciones complementarias y reglamentarias sobre la materia, se harán acreedoras, según la gravedad de la infracción, a sanciones o medidas correctivas.

(...)"

²⁴ Ley N° 29325, Ley del Sistema Nacional de Evaluación y Fiscalización Ambiental.

"Artículo 22°.- Medidas correctivas

22.1 Se podrán ordenar las medidas correctivas necesarias para revertir, o disminuir en lo posible, el efecto nocivo que la conducta infractora hubiera podido producir en el ambiente, los recursos naturales y la salud de las personas. (...)"



Texto Único Ordenado de la Ley N° 27444, Ley del Procedimiento Administrativo General, aprobado por Decreto Supremo N° 006-2017-JUS

"Artículo 249°.- Determinación de la responsabilidad

249.1 Las sanciones administrativas que se impongan al administrado son compatibles con el dictado de medidas correctivas conducentes a ordenar la reposición o la reparación de la situación alterada por la infracción a su estado anterior, incluyendo la de los bienes afectados, así como con la indemnización por los daños y perjuicios ocasionados, las que son determinadas en el proceso judicial correspondiente. Las medidas correctivas deben estar previamente tipificadas, ser razonables y ajustarse a la intensidad, proporcionalidad y necesidades de los bienes jurídicos tutelados que se pretenden garantizar en cada supuesto concreto".

²⁵ Reglamento de Medidas Administrativas del OEFA, aprobado por Resolución de Consejo Directivo N° 007-2015-OEFA/CD.

"Artículo 28°.- Definición

La medida correctiva es una disposición dictada por la Autoridad Decisora, en el marco de un procedimiento administrativo sancionador, a través de la cual se busca revertir, corregir o disminuir en lo posible el efecto nocivo que la conducta infractora hubiera podido producir en el ambiente, los recursos naturales y la salud de las personas".

²⁶ Lineamientos para la aplicación de las medidas correctivas previstas en el Literal d) del Numeral 22.2 del Artículo 22 de la Ley N° 29325, aprobados por Resolución de Consejo Directivo N° 010-2013-OEFA/CD.

"19. En esta sección se va a identificar las medidas correctivas que pueden ser ordenadas por el OEFA, teniendo en cuenta lo establecido en la Ley N° 28611 - Ley General del Ambiente (en adelante, la LGA) y la Ley del SINEFA. Resulta oportuno señalar que existen claras diferencias conceptuales entre las medidas correctivas y las sanciones administrativas. Las sanciones son medidas administrativas que afectan negativamente la esfera jurídica de los administrados infractores, y que tienen por objeto desincentivar la realización de conductas ilegales. Las sanciones pueden tener carácter monetario (v. gr. la multa) como no monetario (v. gr. la amonestación). Por su parte, las medidas correctivas tienen por objeto "revertir" o "disminuir en lo posible" el efecto nocivo de la conducta infractora;



conducta infractora haya producido un efecto nocivo en el ambiente, los recursos naturales y la salud de las personas. Asimismo, el Literal f) del Numeral 22.2 del Artículo 22° de la Ley N° 29325, Ley del Sistema Nacional de Evaluación y Fiscalización Ambiental²⁷, establece que se pueden imponer las medidas correctivas que se consideren necesarias para evitar la **continuación del efecto nocivo de la conducta infractora** en el ambiente, los recursos naturales o la salud de las personas.

24. Atendiendo a este marco normativo, los aspectos a considerar para la emisión de una medida correctiva son los siguientes:
- a) Se declare la responsabilidad del administrado por una infracción;
 - b) Que la conducta infractora haya ocasionado efectos nocivos en el ambiente, los recursos naturales y la salud de las personas, o dicho efecto continúe; y,
 - c) La medida a imponer permita lograr la restauración, rehabilitación, reparación o, al menos, la mitigación de la situación alterada por la conducta infractora.

Secuencia de análisis para la emisión de una medida correctiva cuando existe efecto nocivo o este continúa

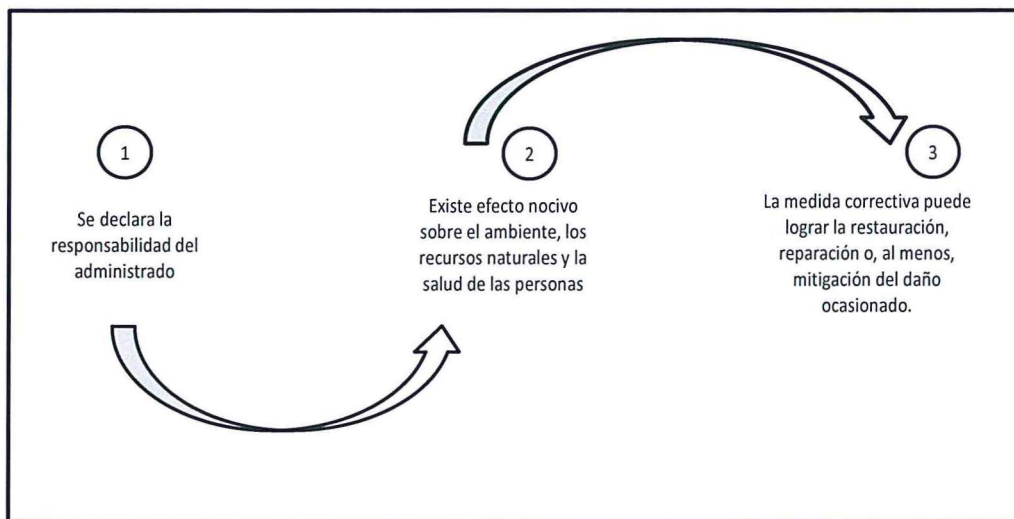

Elaborado por la Dirección de Fiscalización, Sanción y Aplicación de Incentivos del OEFA

25. De acuerdo al marco normativo antes referido, corresponderá a la Autoridad Decisora ordenar una medida correctiva en los casos en que la conducta infractora haya ocasionado un efecto nocivo en el ambiente, los recursos naturales y la salud de las personas, o dicho efecto continúe; habida cuenta que la medida correctiva

buscan corregir los efectos negativos de la infracción sobre el bien jurídico protegido; reponer el estado de las cosas a la situación anterior al de la comisión de la infracción. Como se observa, los fines de las sanciones y las medidas correctivas son distintos”.

²⁷ Ley N° 29325, Ley del Sistema Nacional de Evaluación y Fiscalización Ambiental.
 “Artículo 22°.- Medidas correctivas
 (...) 22.2 Entre las medidas que pueden dictarse se encuentran, de manera enunciativa, las siguientes:
 (...) f) Otras que se consideren necesarias para **evitar la continuación del efecto nocivo** que la conducta infractora produzca o pudiera producir en el ambiente, los recursos naturales o la salud de las personas”.
 (El énfasis es agregado)



en cuestión tiene como objeto revertir, reparar o mitigar tales efectos nocivos²⁸. En caso contrario -inexistencia de efecto nocivo en el ambiente, los recursos naturales y la salud de las personas- la autoridad no se encontrará habilitada para ordenar una medida correctiva, pues no existiría nada que remediar o corregir.

26. De lo señalado se tiene que no corresponde ordenar una medida correctiva si se presenta alguno de los siguientes supuestos:

- a) No se haya declarado la responsabilidad del administrado por una infracción;
- b) Habiéndose declarado la responsabilidad del administrado, la conducta infractora no haya ocasionado efectos nocivos en el ambiente, los recursos naturales y la salud de las personas; y,
- c) Habiéndose declarado la responsabilidad del administrado y existiendo algún efecto nocivo al momento de la comisión de la infracción, este ya no continúa; resultando materialmente imposible²⁹ conseguir a través del dictado de la medida correctiva, la restauración, rehabilitación, reparación o, al menos, la mitigación de la situación alterada por la conducta infractora.

27. Sin perjuicio de lo señalado, cabe indicar que en el Artículo 29° del Reglamento de Medidas Administrativas del OEFA, concordante con el Literal f) del Numeral 22.2 del Artículo 22 de la Ley del Sistema Nacional de Evaluación y Fiscalización Ambiental, se establece que en los casos donde la conducta infractora tenga posibles efectos perjudiciales en el ambiente o la salud de las personas, la Autoridad Decisora puede ordenar una medida correctiva de adecuación para que el administrado adapte sus actividades a determinados estándares que mitiguen los posibles efectos perjudiciales de dicha conducta³⁰. Para emitir ese tipo de medidas se tendrá en cuenta lo siguiente:



28

En ese mismo sentido, Morón señala que la cancelación o reversión de los efectos de la conducta infractora es uno de los elementos a tener en cuenta para la emisión de una medida correctiva. Al respecto, ver MORON URBINA, Juan Carlos. "Los actos-medida (medidas correctivas, provisionales y de seguridad) y la potestad sancionadora de la Administración". *Revista de Derecho Administrativo. Círculo de Derecho Administrativo*. Año 5, N° 9, diciembre 2010, p. 147, Lima.



Texto Único Ordenado de la Ley N° 27444, Ley del Procedimiento Administrativo General, aprobado por Decreto Supremo N° 006-2017-JUS

"Artículo 3°.- Requisitos de validez de los actos administrativos"

Son requisitos de validez de los actos administrativos:

(...)

2. **Objeto o contenido.-** Los actos administrativos deben expresar su respectivo objeto, de tal modo que pueda determinarse inequívocamente sus efectos jurídicos. Su contenido se ajustará a lo dispuesto en el ordenamiento jurídico, debiendo ser lícito, preciso, posible física y jurídicamente, y comprender las cuestiones surgidas de la motivación.

(...)

Artículo 5°.- Objeto o contenido del acto administrativo

(...)

5.2 En ningún caso será admisible un objeto o contenido prohibido por el orden normativo, ni incompatible con la situación de hecho prevista en las normas; ni impreciso, obscuro o imposible de realizar".

30

Reglamento de Medidas Administrativas del OEFA, aprobado por Resolución de Consejo Directivo N° 007-2015-OEFA/CD.

"Artículo 29°.- Tipos de medidas correctivas"

Las medidas correctivas pueden ser:

a) **Medidas de adecuación:** Estas medidas tienen por objeto que el administrado adapte sus actividades a determinados estándares para asegurar la mitigación de posibles efectos perjudiciales en el ambiente o la salud de las personas. Estas medidas deben darse frente a supuestos en los cuales el daño y la infracción son de carácter menor, por lo que basta una actuación positiva del administrado para asegurar la reversión de los posibles perjuicios.

(...)"



- (i) cuál es el posible efecto nocivo o nivel de riesgo que la obligación infringida podría crear; y,
 - (ii) cuál sería la medida idónea para prevenir ese posible efecto nocivo, de conformidad al principio de razonabilidad regulado en el TEO de la LPAG. En caso el cumplimiento de la obligación infringida sea suficiente para evitar el efecto nocivo, no se emitirá medida correctiva alguna.
28. De otro lado, en el caso de medidas compensatorias³¹, estas solo serán emitidas cuando el bien ambiental objeto de protección ya no pueda ser restaurado. En este tipo de escenarios, se deberá analizar lo siguiente:
- (i) la imposibilidad de restauración del bien ambiental; y,
 - (ii) la necesidad de sustituir ese bien por otro.

IV.2 Aplicación al caso concreto del marco normativo respecto de si corresponde dictar una medida correctiva

Único hecho imputado

29. Habiéndose determinado la existencia de responsabilidad administrativa de Minera Anaconda, corresponde verificar si amerita el dictado de medidas correctivas.
30. Sobre el particular, el titular minero en su escrito de descargos al IFI, presentó una memoria descriptiva, donde se describe la implementación de las acciones de cierre ejecutadas, adjuntando las siguientes fotografías:

Plataforma SAMI-DDH-04



La fotografía muestra el retorno de material superficial a su lugar



La fotografía muestra revegetación del área

³¹

Reglamento de Medidas Administrativas del OEFA, aprobado por Resolución de Consejo Directivo N° 007-2015-OEFA/CD.

"Artículo 29°.- Tipos de medidas correctivas

Las medidas correctivas pueden ser:

(...)

d) **Medidas de compensación ambiental:** Estas medidas tienen por finalidad sustituir el bien ambiental afectado que no puede ser restaurado".



La fotografía muestra el retorno de material superficial a su lugar

Plataforma SAMI-DDH-10

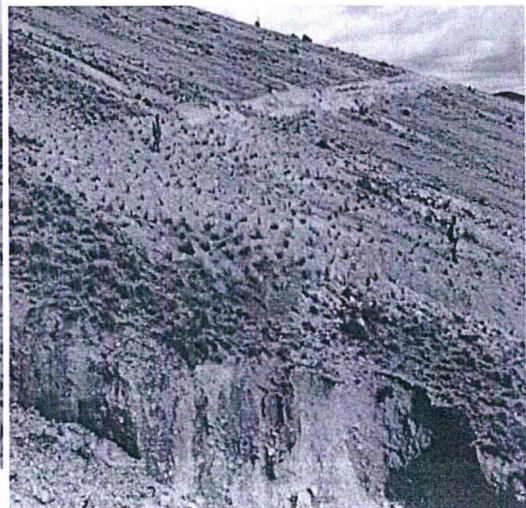

La fotografía muestra el retorno de material superficial a su lugar

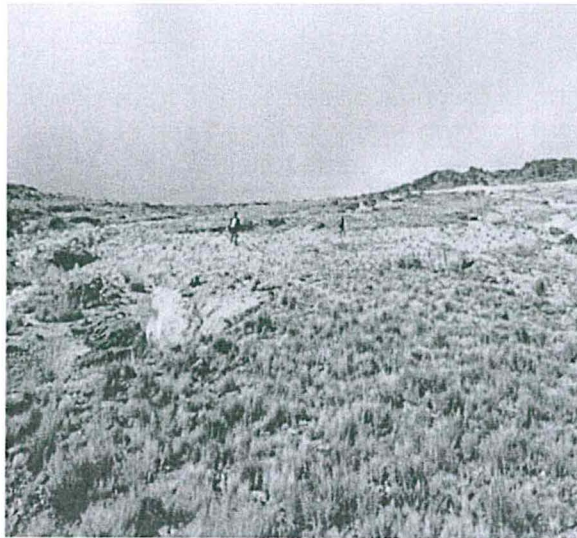

31. De lo anterior se puede verificar el perfilado de los taludes, revegetación de la zona (relleno con material y sembrado de ichu) y la reconfiguración del relieve (la zona de los taludes superiores e inferiores) de las plataformas de perforación SAMI-DDH-4 y SAMI-DDH-10, por lo que el posible efecto nocivo que se haya generado por el hecho materia de análisis ha cesado.
32. Del mismo modo, de la revisión de los medios probatorios obrantes en el Expediente, no existe evidencia que permita sostener que la falta de las medidas de cierre en las plataformas haya causado efectos nocivos que no fueron atendidos en su oportunidad por el titular minero; no existiendo por ende la necesidad de ordenar la restauración, rehabilitación, reparación o, al menos, la mitigación de la situación alterada por la conducta infractora.
33. Por lo expuesto, en la medida que el administrado acreditó el cese de los efectos de la conducta infractora detectada en campo, al haber realizado el perfilado de taludes, revegetación de la zona y la reconfiguración del relieve de las plataformas SAMI-DDH-04 y SAMI-DDH-10, no corresponde ordenar medidas correctivas, en estricto cumplimiento de lo establecido en la Única Disposición Complementaria Transitoria del TUO del RPAS.
34. Finalmente, de acuerdo a dicha disposición, cabe señalar que en caso el extremo que declara la existencia de responsabilidad administrativa adquiera firmeza, será tomado en cuenta para determinar la reincidencia del administrado, sin perjuicio de su inscripción en el Registro de Actos Administrativos (RAA).

En uso de las facultades conferidas en el Literal n) del Artículo 40° del Reglamento de Organización y Funciones del Organismo de Evaluación y Fiscalización Ambiental - OEFA, aprobado por Decreto Supremo N° 022-2009-MINAM, y de lo dispuesto en el Artículo 19° de la Ley N° 30230, Ley que establece medidas tributarias, simplificación de procedimientos y permisos para la promoción y dinamización de la inversión en el país, y en el Texto Único Ordenado del Reglamento del Procedimiento Administrativo Sancionador del Organismo de Evaluación y Fiscalización Ambiental, aprobado mediante Resolución de Presidencia del Consejo Directivo N° 045-2015-OEFA/PCD;



PERÚ

Ministerio
del Ambiente

Organismo de
Evaluación y
Fiscalización Ambiental

Resolución Directoral N° 1101-2017-OEFA/DFSAI

Expediente N° 1388-2016-OEFA/DFSAI/PAS

SE RESUELVE:

Artículo 1°.- Declarar la responsabilidad administrativa de **Minera Anaconda Perú S.A.** por la comisión de la infracción señalada en la Tabla N° 1, por los fundamentos expuestos en la parte considerativa de la presente resolución.

Artículo 2°.- Informar a **Minera Anaconda Perú S.A.** que no corresponde el dictado de medidas correctivas, por los fundamentos expuestos en la parte considerativa de la presente resolución.

Artículo 3°.- Informar a **Minera Anaconda Perú S.A.** que contra lo resuelto en la presente resolución es posible la interposición del recurso de reconsideración o apelación ante la Dirección de Fiscalización, Sanción y Aplicación de Incentivos, dentro del plazo de quince (15) días hábiles contado a partir del día siguiente de su notificación, de acuerdo a lo establecido en el Artículo 216° del Texto Único Ordenado de la Ley N° 27444, Ley del Procedimiento Administrativo General, aprobado mediante Decreto Supremo N° 006-2017-JUS, y los Numerales 24.1, 24.2 y 24.3 del Artículo 24° del Texto Único Ordenado del Reglamento del Procedimiento Administrativo Sancionador del Organismo de Evaluación y Fiscalización Ambiental, aprobado mediante Resolución de Presidencia del Consejo Directivo N° 045-2015-OEFA/PCD.

Artículo 4°.- Disponer la inscripción en el Registro de Actos Administrativos de la presente resolución; sin perjuicio de que si esta adquiere firmeza, el extremo que declara la responsabilidad administrativa será tomado en cuenta para determinar la reincidencia y su posible inscripción en el registro correspondiente, de acuerdo a la Única Disposición Complementaria Transitoria del Texto Único Ordenado del Reglamento del Procedimiento Administrativo Sancionador del Organismo de Evaluación y Fiscalización Ambiental, aprobado por Resolución de Presidencia de Consejo Directivo N° 045-2015-OEFA/PCD.



Regístrese y comuníquese,

Ricardo Oswaldo Machuca Breña

Director (e) de Fiscalización, Sanción
Y Aplicación de Incentivos
Organismo de Evaluación y
Fiscalización Ambiental - OEFA

JCH/moo